

広報

かわもと

7

No.
579

July.2019

だから
こそ、
川本。

ホームページ <http://www.town.shimane-kawamoto.lg.jp/>

フェイスブック <http://www.facebook.com/town.kawamoto>



今月の主な内容

- まちづくり意見交換会P2
- 議会かわもとP5~7

今年で44回目を迎えた『川本町親睦バレーボール大会』。会場となった川本中学校体育館は、参加した皆さんの熱気で満ちあふれました。※裏表紙に関連記事

令和元年度まちづくり意見交換会

6月下旬から7月上旬にかけて、町民の皆さんから直接お声をいただく『まちづくり意見交換会』を開催しました。

各会場とも夜遅くからにもかかわらず、多くの方にお越しいただきありがとうございました。

〔開催日〕

6月25日(火) すこやかセンター

6月27日(木) 三原まちづくりセンター

7月2日(火) 川本西公民館

皆さんのご意見

〔防災〕
災害から1年が経つが、その後の治水について

今年1月から島根県が矢谷川の治水計画策定のための調査を開始した。調査結果をもとに江の川の対策について計画を策定することになっている。さらに加速するよう国に強く要望していく。

○弓市地区は堤防が決壊する恐れがあったが、対策は考えているか

川本堤防は暫定堤防(高さ・幅が不足)であり、本堤防にする国の計画自体はあるが、時期は明確にされていない。

○因原堤防が決壊した場合、どこまで水が来るか想定しておいて欲しい

ハザードマップ等を基にしっかり検討したい。

○公民館への備蓄物資・発電機の設置について

現在は、役場で一括管理している。今後は各地への配備も検討したい。

○水害で住家を離れ生活している方に失望感があると聞かすが、心のケアの対策は

昨年、被災された方全員を保健師が訪問してお話を伺った。高齢者等フォローが必要な方には継続的に行っている。

〔三江線〕

○石見川本駅舎の今後は?

町としてはターミナル構想など持っているが、どのように活用するかは住民の皆さんの意見を聞きながら進めたい。今年度中に取りまとめる。

〔まげなっこと〕

○告知放送の音量が大きくなりたり小さくなりたりする

告知端末の音量ダイヤルの中にホコリがたまり接触が悪くなることがある。ダイヤルを前後に動かしてホコリを除くと症状が改善される場合がある。それでもダメなら、お宅に伺い機械を確認させてもらう。

〔人権問題〕

○6月議会のテレビ放送を観た。今後このようなことがないように欲しい

○行政と町民の信頼を回復し、一刻も早く正常な状態にして欲しい

基本的人権の尊重があり、より一層共生社会になる。役場職員はもちろん、人権意識を高めるため教育に取り組むみたい。

〔人口問題〕

○人口減少により消滅する集落が出るのではないか。持続可能な集落のための施策を考えてもらいたい

地方創生を進める中で人口減少対策にも取り組んでいる。人口は少なくなっても、そこに住む人が心豊かに「川本に住んで良かった」と言えるまちづくりを進める。

〔有害鳥獣対策〕

○イノシシやサルによる被害が続いている。高齢化が進み有害鳥獣対策の電柵設置の補助があっても作業自体が困難となっている

抜本的な対策ができていないのが現状である。設置は役場に相談などもして欲しい。

〔その他〕

○夕方の時間帯に弥山荘へのスクールバスを手配し、送迎できないか。そうすればゆっくり飲食もできる

今後の利用状況などを調査していくがバスの手配ができるかは分からない。利用率が上がる事業にも取り組みたいので、様々な意見をいただきたい。

○意見交換会の時間帯を変更できないか。19時では早いため19時30分にする人と人が集まりやすいと思う

時間帯の変更は可能なので、希望される時間で開催したい。

ここに掲載したものは、各会場でいただいたご意見の一部です。いただいたご意見に対しては真摯に取り組み、これら以外にもご意見がありましたら、直接役場にお越しください対応してまいります。



令和元年度川本町職員採用試験

【受付期限】 令和元年8月16日（金）まで
受付時間：平日8：30～17：00まで
（土日祝日は受付できません）
※郵送による場合は、8月16日（金）までの消印のあるものに限る

【試験区分・受験資格】

〈一般事務〉

試験種目：高校卒業程度（既卒）
採用予定人数：若干名
・昭和55年4月2日以降に生まれた人。（令和2年4月1日現在で、18歳から40歳までの人）
・学校教育法による高等学校を卒業した人。又は令和2年3月31日までに卒業見込みの人。

〈土木〉

試験種目：高校卒業程度（既卒）
採用予定人数：若干名
・昭和55年4月2日以降に生まれた人。（令和2年4月1日現在で、18歳から40歳までの人）
・土木専門課程（高校・高専・大学・各種学校）を修了した人、若しくは令和2年3月31日までに修了見込みの人又は土木技術職として3年以上の経験を有する人。

【試験の日時・会場・合格発表】

○第1次試験

〈日時〉9月22日（日）
受付 9：15～9：45 試験開始 10：00
〈会場〉島根県立大学（浜田市野原町2433番地2）
〈合格発表〉10月中旬予定
※合否結果を受験者に郵送で通知

○第2次試験

〈日時〉10月下旬から11月上旬の予定
※1次試験合格通知の際にお知らせ
〈会場〉川本町役場（川本町大字川本271-3）
〈合格発表〉11月中旬

【試験の時間及び種目】

○第1次試験

〈一般事務・土木共通〉
10：00～12：00 教養試験
12：40～13：00 性格特性検査
〈土木のみ〉
13：30～15：00 専門試験

【受験手続き】

(1) 試験申込書及び受験票用紙等の交付
ア)川本町役場総務財政課で交付します。
イ)試験申込書及び受験票用紙等を郵送で請求する場合は、封筒の表に「試験請求」と朱書きし、140円切手を貼った宛先明記の返信用封筒（定形外：A4が入る大きさ）を必ず同封して、8月7日（水）必着で総務財政課に請求してください。

(2) 受験申込

試験申込書、受験票に必要事項を記入し期日までに総務財政課に持参若しくは郵送で提出してください。受験票には写真を貼らないでください。（受験票の交付を受けた後、試験当日までに貼ってください。）
郵送の場合は、封筒の表に「試験申込」と朱書きし、書留で郵送してください。

【問合せ先】

総務財政課 ☎0855-72-0631

国民健康保険・後期高齢者医療の被保険者の皆さんへ 8月は証の更新月です

国民健康保険被保険者証・後期高齢者医療被保険者証

7月末までに、特定記録郵便で保険証が届きます。これまでお使いいただいていた保険証と差し替えてお使いください。

なお、以前の保険証は個人情報に留意し破棄していただきますようお願いいたします。

限度額認定証

世帯の所得に応じて決定される負担区分を証明する証です。この証を医療機関等の窓口で提示いただくと、窓口での支払いが上限額までとなり負担が軽減されます。

なお、所得状況によっては8月以降、負担区分が変わる場合があります。くわしくは、健康福祉課までお問い合わせください。

特定疾病療養受療証（国民健康保険の方）

対象の方には保険証とともに送付します。

保険証同様、これまでお使いいただいていた証と差し替えてお使いください。

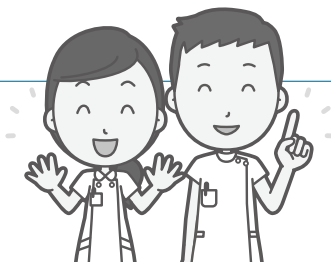

2019

第68回 江の川名物
光と音の共演

花火大会

約2,500
発!!

※雨天の場合は7月28日(日)に
花火のみ開催します。

江の川河畔 20:00~

ええなあまつり
かわもと



ゲスト
ゆり&ドゲナッチョ



川本神楽団

7月27日(土)

中央大通り特設ステージ
司会 三上 貴子さん (川本町出身)

よさこい	16:45~
江川太鼓	17:40~
ハッピーマイル(坂町)	18:20~
Def step(キッズダンス)	18:50~
ゆり&ドゲナッチョ	19:15~
花火大会	20:00~
川本神楽団	21:00~



よさこい



江川太鼓



Def Step



ハッピーマイル

露店・出店もあります!!

- ドローン(無人航空機)の飛行に関しては、落下等により負傷が出る可能性も想定されますので、会場周辺での飛行の自粛をお願いいたします。
- 飲酒運転は法律で禁止されています。
- 車は指定の駐車場をご利用ください。(合同庁舎・ハローワーク川本・怒色ふるさと会館・かわもと音戯館)

ええなあまつりかわもと実行委員会 事務局：川本町役場 産業振興課 TEL(0855)72-0636/川本町商工会 TEL(0855)72-0123

宝くじ

サマージャンボ宝くじは、日本の夏祭りを応援します!





議会

かわもと

No.130

発行
島根県邑智郡川本町川本
川本町議会
TEL(0855)72-0068(直通)
FAX(0855)72-1136
〒696-8501
編集 議会広報委員会
印刷 佐々木印刷株式会社
発行日 令和元年7月20日

こんな議案を審議しました

令和元年第2回定例会が6月14日から19日までの6日間、開催されました。

はじめに三宅町長の行政報告があり、条例案件5件、予算案件2件、その他案件4件の議案が提案され、慎重審議の結果、原案どおり可決しました。

一般質問は、4名から当面する町の諸問題について質問があり、活発な議論が展開されました。

臨時会

令和元年5月10日、第3回臨時会が開催されました。

条例案件2件、予算案件5件、その他案件1件が提案され、原案どおり可決しました。

その他案件は、川本町総合交流ターミナル施設の指定管理者の指定について、指定管理者不在となっている町有温泉施設「弥山荘」の新たな指定管理者として、官民で組織する任意団体を承認しました。



一般質問

傍聴席風景

本町の水田農業について問う。

湯浅産業振興課長 〓 価格や生産者を支援する取り組みは必要である。



石川議員

特別栽培米「ハーブ米きぬむすめ」が産地として生き残れるよう需要に応じた生産の取り組みとして、価格の維持と生産者の意欲向上につながる価格支援等が必要と考えるが、本町の基本的な考えを問う。

湯浅産業振興課長

栽培技術支援や有害鳥獣対策については、JAや西部農林振興センターと連携して集落が安心して取り組み、この品種がブランドとして定着するよう、推進活動や栽培指導及び技術支援を行っていく必要があると考える。

実際の作付奨励としては、各集落での説明など情報をJAや県と

議 会 か わ も と

連携して提供し、また生産面での不安が取り除かれるよう、生産に對しての支援を行っていく。

◎その他の質問

- 25歳祝賀会について問う。
- 女性活躍施策について問う。

平成30年豪雨災害から 学んだ総括と危機管理 について問う。

左田野総務財政課長 〓様々
な視点から総括し、今後の
災害に備える。



木村議員

昨年7月豪雨の川本観測所水位は、「観測史上第一位」（14・21m）であった。発生した災害の総括と復旧施策等、今後の取り組みについて問う。

左田野総務財政課長

豪雨災害の総括を行いながら、災害対応・体制の見直し、避難所

情報などの発令のタイミングの検討、避難所の運営体制の検討などを行い、今後の災害に備えることとしている。

木村議員

江の川上流のダム放流（浜原ダム・土師ダム・灰塚ダム）による減水対策について、どのような効果があったか尋ねる。

左田野総務財政課長

土師ダムについては、平成30年7月豪雨で80cmの効果があった。浜原ダムは、洪水調整ダムではないので、調整機能はない。

木村議員

土師ダムの予備放流と事前放流をしていけば、更に被害が減少していたと考える。関係機関と検討されたい。

◎その他の質問

- ふるさと納税の現状と新制度への方針について問う。



ドローンの使用目的と 現在、どのように使わ れているかを尋ねる。

左田野総務財政課長 〓災害
発生時に状況を把握するこ
とを目的に導入した。



丸山議員

ドローンの使用目的と現在、どのように使われているかを尋ねる。

左田野総務財政課長

様々な分野で活用が期待されるドローンですが、川本町では総務財政課で1台を所有し、災害発生時に人が近づけない場合などの状況を把握することを目的に導入したもので、公式にオペレーターという資格は必要としませんが、講習を受けて操作できる職員は3人いる。

丸山議員

先般、5月8日の新聞記事に「インフラ点検にドローン」総務

省が自治体に導入費を支援」という文言があり、費用の半額を特別交付税で手当てする、というものであり、その意に沿って検討を願う。

◎その他の質問

- 不在地主、特に農地について指導又はお願いがしてあるか、農耕地の管理責任は。

湯浅産業振興課長

適切な農地化が計られるよう、対応していく。

人権問題への本町の対応を問う。

三宅町長 〓元嘱託職員（A氏）に対する差別的発言は全くない。



山口議員

役場内での障がい者に対する差別発言を聞くが、右足を切断しているA氏に対し、「靴下をかうと2日持つ」とか、「宴席で君の右横は楽だ」

とか、「松葉杖での写真撮影はまるで三脚で手ブレがない」などの上司の発言の事実があるのかを問う。

三宅町長

関係者に聞き取り調査をしたが、そのような事実は全くない。

山口議員

事実はないのに、なぜ訓告処分をしているのか。

三宅町長

差別と受け止められるような発言を戒めるためである。

山口議員

双方の主張が全く違う。第三者委員会に依頼して、事実確認をしたらどうか。

三宅町長

第三者委員会を設けるつもりはない。

山口議員

人権に関するきわめて重大な問題だ。事実を明らかにして、町民に情報公開する必要がある。

◎その他の質問

●学校給食費の無償化を問う。

議員 発議

発議第1号

国民健康保険財政の基盤の強化と負担の公平のために、公費1兆円の投入を求める意見書について

右記の議案を左記のとおり川本町議会会議規則第13条の規定により提出します。

令和元年6月19日提出

提出者

川本町議会議員

山口 節雄

賛成者

川本町議会議員

片岡 通泰

川本町議会議員

木村 慶五

採決の結果は、賛成4名、反対4名の同数となり、議長採決により否決された。

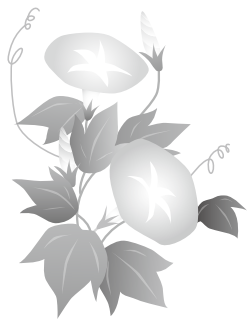

請 願 ・ 陳 情

受理番号 年月日	請 願 の 要 旨	請願者の住所及び氏名	紹介議員 氏 名	付託委員会	審査の結果
第1号 1.5.24	後期高齢者の医療費窓口負担の「原則1割」の継続を求める請願。	島根県松江市 島根県社会保障推進協議会 会長 高鳥 謙 次	山口節雄	総務教民 常任委員会	継続審査
第2号 1.5.27	主要農作物種子法の復活等をもとめる請願。	島根県松江市 島根県農民運動連合会 会長 長谷川 敏 郎	山口節雄	産建町民 常任委員会	継続審査
受理番号 年月日	陳 情 の 要 旨	陳情者の住所及び氏名	付託委員会	審査の結果	
第1号 1.5.17	県道川本大家線の未改良区間の早期改良と高上げの陳情。	谷戸自治会 会長 大久保 道 長 男 副会長 松 本 定 男	産建町民 常任委員会	採択	

編集後記

最近の高齢者事故について

(高齢者の免許返納について)

最近、高齢者の運転ミスと思われるような事故が全国で頻繁に起きています。事故防止のため、高齢者の免許返納を進めるための施策をとる必要性もあると考える。

直近の高齢者の事故の多くは、自分自身で判断することがなかなか客観的に難しい事故が発生しているということ、高齢者の方々自身に認識してもらうということが大事だと思う。運転適性等については、島根県公安委員会の判断と考えるが、免許返納という機会が制度上あるので、適さなくなつた場合には、やはり返納というものを考える必要があると思われる。本町は中山間地域で、車がないと不便な地域が多いので、そういった地域の方々に進んで免許を返納してもらうためには、交通手段の確保が必要となってくる。いずれにしても、免許返納の判断を誤らないようにと願う昨今である。

〈K〉

平成30年度川本町国民健康保険 ひとりあたりの医療費状況

川本町国民健康保険の医療費は、過去何年も島根県内で非常に高い水準です。特に入院費が高く、医療費全体の50%を超える額です。また、保険税は、年間に必要とされる医療費を基に計算されますので、医療費が増加すると保険税にも影響します。

ひとりひとりが生活習慣を改善し、皆が健康になれば結果的に医療費は下がります。まずは、適度な運動、食生活の改善に取り組み、健康づくりに努めましょう。

《医療費を大切にするために心がけたいこと》

- 健診を受けましょう…病気を早期に発見すれば治療期間も短くなります
- ジェネリック医薬品を利用しましょう…医師または薬剤師に相談しましょう
- 同じ病気で2ヵ所以上の病院受診をやめましょう…薬の重複使用等で体にも悪影響を及ぼします
- 治療は途中でやめないようにしましょう

●平成30年度の島根県内保険者別 ひとりあたりの医療費

平成30年3月診療分～平成31年2月診療分

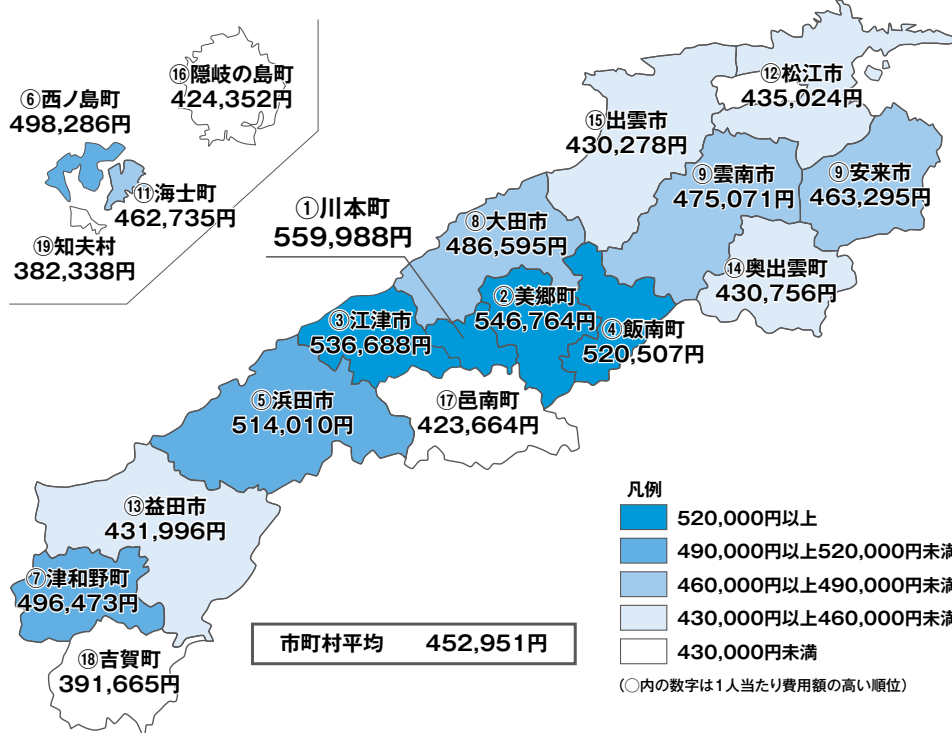

●平成25年度から30年度の川本町ひとりあたりの医療費の推移

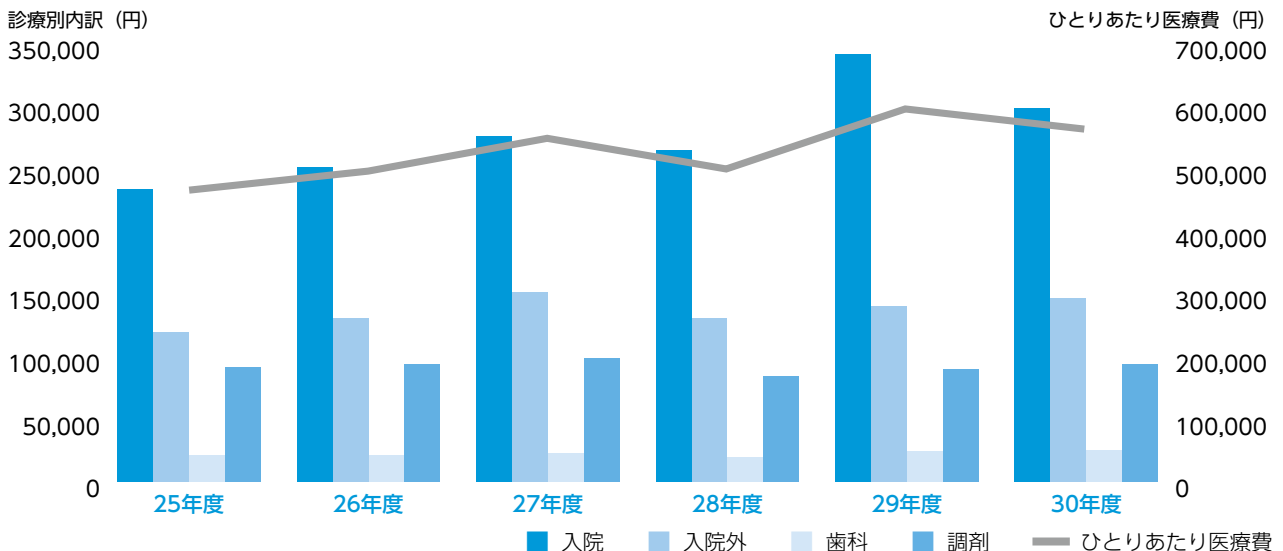

まめネットでつながるわっ!!

■まめネットとは…

『まめネットカード』をお持ちの県民の皆様のカルテ情報を県内の様々な医療機関で共有するネットワークです。

診療情報が共有できると病歴や、アレルギー、服用状況も即座にわかり安全で適切な診療につながります。

■このような方におすすめです

- ・複数の医療機関を受診されている方
- ・複数の薬の処方を受けている方
- ・持病、アレルギーをお持ちの方
- ・小さなお子様、ご高齢の方

【登録方法】

右のステッカーのある医療機関へお越しください。

同意書をご記入頂くとその場でまめネットカードが発行されます。

または、下記の連絡先までお問い合わせください。

【お問い合わせ先】

NPO法人しまね医療情報ネットワーク協会
TEL (0853) 22-8058 FAX (0853) 22-8099



診療所



薬局



病院



訪問看護

長芋とオクラの酢の物

●材料（4人分）

- 長芋……………120g
- オクラ……………4本
- トマト……………60g



- A {
- 酢……………大さじ1.5
 - 砂糖……………小さじ2
 - 塩……………小さじ1/6

焼き海苔……………少々

●作り方

- ① ボウルにAを入れ、混ぜ合わせる
- ② オクラは塩を振ってまな板の上で転がし、水洗いをする
- ③ トマトは1cm角に切る
- ④ 長芋は皮をむき、1cm角に切る
- ⑤ ①に②～④を加え混ぜ合わせる
- ⑥ 器に盛り、焼き海苔をちぎってのせる

後期高齢者医療に係る医療費通知の送付について

島根県後期高齢者医療広域連合では、後期高齢者医療の被保険者の皆さまへ医療費通知を送付することになっています。確定申告の医療費控除の手続きに、医療費通知を使用することができます。

■送付対象者…被保険者全員
■発送時期…

〈第1回〉

令和元年8月中旬

(平成30年11月～平成31年4月診療分)

〈第2回〉

令和2年1月中旬

(令和元年5月～10月診療分)

※令和元年11月から12月診療分の医療費や、医療費通知に記載されていない医療費がある場合は、ご自身で領収書に基づいて別途「医療費控除の明細書」を作成して申告書に添付する必要がありますのでご注意ください。

※療養費（柔道整復、あん摩マッサージ、はりきゅう）については、療養費通知を確定申告に使用される場合は、令和元年5月・9月送付分と令和2年1月送付予定分を合わせて使用してください。なお、令和元年10月～12月施術分については、施術所が発行する領収書が必要ですよ。

農地の利用状況調査（農地パトロール）を実施します

農業委員会では、農地法第30条の規定により、耕作されていない農地（遊休農地）の把握や違反転用の防止のため毎年1回、農地の利用状況調査を実施しています。

○対象農地

町内全域の農地

○調査期間

令和元年8月～10月

○調査方法

農業委員・各地区の農地利用最適化推進委員、農業委員会事務局職員等が農地の現況を調査

※調査にあたり、各農地へ立ち入ることやお話を伺う場合がありますのでご了承ください。

※現地調査の結果に基づき、耕作されていない土地の所有者等の方に対して、農地としての適正な利用を図っていただけのご連絡（農地利用意向調査）をさせていただく予定です。

農地保全のため、皆様のご理解とご協力をお願いします。

遊休農地

①1年以上にわたって耕作されておらず、かつ今後も農地の維持管理（草刈り、耕起など）や農作物の栽培が行われる見込みのない農地

②周辺の農地と比べて著しく低利用となっている農地

違反転用の定義

無許可で転用した場合又は許可条件に違反して転用した場合

適正な管理をお願いします

農地の管理を怠ると、雑草の繁茂による害虫、鳥獣害の温床となるだけでなく、粗大ゴミや産業廃棄物等の不法投棄による悪臭や汚水の発生源になるなど、近隣の農業者や周辺にお住いの住民に悪影響を及ぼす可能性があります。

（農地利用状況調査の結果）

実施年	再生可能農地	再生不能農地	合計
H27	970,879m ²	451,522m ²	1,422,401m ²
H28	650,291m ²	915,553m ²	1,565,844m ²
H29	778,244m ²	1,044,795m ²	1,823,039m ²
H30	816,838m ²	1,090,284m ²	1,907,122m ²

農地の貸付や譲渡を希望される場合は、農業委員会又は地区の農地利用最適化推進委員、若しくは農業委員会事務局までご相談ください。

【問】農業委員会

（産業振興課内）

☎72-10636

令和元年度『島根あいてい達者』知事表彰募集

〈表彰対象者〉

県内在住の75歳以上の個人又はこれらの方々を中心に組織されたグループ ※応募時点で75歳以上

・地元の歴史や特産品、地域活動などをSNSで情報発信している

・プレゼンテーションを使って自治会の活動を盛り上げている 等

〈応募方法〉

郵送

〒690-18501松江市殿町1番地

島根県地域振興部情報政策課

「島根あいてい達者」係

※応募用紙は県ホームページからダウンロード又はまちづくり推進課に用意しています

メール

infosys@pref.shimane.lg.jp

電子申請

「島根あいてい達者」ホームページ内応募方法「しまね電子サービス」をクリック

〈応募締切〉

令和元年9月13日（金）

※自薦・他薦は問いません

【問】島根県情報政策課

☎0852-22-6295

川本町が『情報通信月間』表彰されました

令和元年6月3日（月）、広島県のANAクラウンプラザホテル広島で『令和元年度電波の日・情報通信月間記念式典』が開催されました。情報通信月間は、情報通信の普及・発展を図るため、総務省及び情報通信月間推進協議会により全国的に取り組みられています。

川本町は、平成30年3月に旧音楽研修施設（三島）にテレワーク拠点「かわもとテレワークスペースOTOP」

「LaVo（オトラボ）」を整備し、人と仕事の流れを創出し地域における働き方改革や活性化に貢献したとして、情報通信月間表彰を受けました。



表彰を受け取る三宅実町長

平成28年12月に新潟県の飲食店から発生した
「糸魚川市大規模火災」を受け消防法令が改正されました。

令和元年10月1日から
火を使用するすべての飲食店に消火器の設置が必要となります。



150㎡未満の飲食店にも
消火器の設置が義務化！



※II等の電気を熱源とする設備又は器具は、「火を使用する設備又は器具」に含まない。

以下の装置があれば設置免除

- ・調理油加熱防止装置
- ・自動消火装置（火災を感知し消火薬剤で自動消火するもの）
- ・圧力感知安全装置等

消火器の使い方

1. 安全ピンをぬいて
2. ホースを火元に向ける
3. レバーを強くにぎる



 江津邑智消防組合 お問い合わせは、消防本部予防課 TEL 0855-52-0119 まで

事業者の皆様！準備はお済みですか？

政府広報

2019年10月1日から消費税・地方消費税の **軽減税率制度** がスタート。
仕入税額控除の方式が変わります！

標準税率 **10%** と、
・飲食料品（酒類・外食を除く）
・新聞（定期購読契約された週2回以上発行されるもの）
に係る軽減税率 **8%** について

帳簿・請求書・レシート等の記載を
複数税率に対応させる必要があります。

 **CHECK** 全ての事業者の方に関係があります！

飲食料品等の販売がない場合でも、
例えば、飲食料品等の仕入があれば、
帳簿上、軽減税率対象である旨を明記
する必要があります。



詳しくはこちら [軽減税率 国税庁](#) 



レジや受発注・請求書管理システムの
導入・改修が必要となることがあります。

 **CHECK** 軽減税率対策補助金が拡充されました！

中小企業・小規模事業者等の方向けに
複数税率対応レジの導入等を支援
します。ぜひご利用ください。



詳しくはこちら [軽減税率対策補助金](#) 



制度についてのお問い合わせ

●消費税軽減税率電話相談センター（フリーダイヤル）☎ 0120-205-553

受付時間は平日午前9時から午後5時まで。
*ナビダイヤル0570-030-456（通話料がかかります）もご利用いただけます。

補助金についてのお問い合わせ

●軽減税率対策補助金事務局（フリーダイヤル）☎ 0120-398-111

受付時間は平日午前9時から午後5時まで。

6/15
(土)

田んぼビオトープで 生き物さがし&ピザ作り



雨が降る中でも元気に生き物さがし

教育委員会が主催する『K-POP（かわもとポカポカ親子プロジェクト）』の第1回が開催されました。今回は、田原地区にある山里村で「田んぼビオトープで生き物さがし&ピザ作り」を行い、町内から15名の親子の皆さんが参加しました。

当日はあいにくの雨天でしたが、子どもたちは元気よく水辺の生き物をさがし、生き物を見つけては歓声を上げていました。また、地元の方にもご協力いただき、カレーやピザ作りも行いました。

今後も、親子で楽しめる企画を予定していますので、是非ご参加ください。

6/30
(日)

第3回あおぞら公民館



地元有志によるフリーマーケット会場

三原まちづくりセンター（川本北公民館）にて『第3回あおぞら公民館』が開催されました。テーマは“発掘！三原の宝物『ひと・もの・こと』”。三原で活動する団体の様々な催しが見られました。

食事コーナーでは地元食材を使った野菜カレーやかしわ餅の販売、フリーマーケットでは、同センター内で定期開催される編み物教室の作品や地域の方のハンドメイド作品、子育てサークルによる古着の販売などがされ賑わいを見せました。キッズコーナーではたくさんの子どもたちが楽しそうに遊ぶ姿も見られ、多世代での交流が行われました。

6/8
(土)

多田トンネル 工事現場見学会



掘削中のトンネル内部を見学

現在工事中の多田地区と美郷町港を結ぶ、多田トンネル（仮）の現場見学会が開催されました。これは、工事を請け負う特別企業体が川本・邑智小学校5～6年生の児童と保護者を対象に行ったもので、地域住民の皆さんにも広く公開されました。

参加した皆さんは、普段立ち入れない工事中のトンネル内部や見慣れない特殊な機械を目にするなど、興味深そうに見て歩きました。

多田トンネル（仮）は、全長1,012mで今年9月には貫通予定です。その後、トンネル内の電気関係や出入り口の道路整備工事などが行われます。

6/30
(日)

三原田植えばやし



旧三原小学校体育館内での道行き

三原地域に伝わる伝統行事『小笠原近重流三原田植えばやし』が、旧三原小学校体育館で行われました。

田植えばやしは、今から約430年前、丸山城を治めていた小笠原長旗の時代に、築城祝いと五穀豊穡を祈って始めたのが起源とされ、地元有志で構成される『三原田植え囃子保存会』の皆さんにより、現代に受け継がれています。

保存会は大人から高校生、小中学生、保育園児など多世代で構成されており、「年々子どもが減ってきてはいるが、大人世代のIターンの方の入会もあり、世代交代しつつ今後も続けていきたい、いってもらいたい」と語っていました。

ま ち の 話 題

7/3
(水)

笑いで健康「お達者落語会」



医師と落語家の二刀流で皆さんに笑顔と健康を

悠邑ふるさと会館・マルチホールで、川本町と島根県国民健康保険団体連合会（国保連合会）共催による健康づくり講演会『お達者落語会』が開催されました。

講師に、医師博士で落語家でもある“春雨や落雷”（本名：安部正之）さんを招き、「笑って免疫を高め病気に打ち勝つ」をテーマに、一部で古典落語「抜け雀」、二部ではいきいき医学講話「笑いと免疫力…そして健康」と題してご講演いただきました。講演会には約160人の方が訪れ、落語に講演と楽しいお話で会場は明るい笑いで包まれました。

また、講演会前には、骨密度測定や血管年齢測定コーナーも設けられ多くの方が測定体験をされていました。

7/7
(日)

陸上自衛隊音楽コンサート



パワフルな演奏で会場を魅了する音楽隊

広島県海田町から陸上自衛隊第13音楽隊を招き、悠邑ふるさと会館・大ホールでコンサートが開催されました。自衛隊音楽隊コンサートは今回3年ぶりとなり、開場前には会館の入り口までの行列ができるほどの盛況ぶりでした。

今年は七夕の日に開催ということで、七夕にまつわるエピソードとともに、星や宇宙、七夕にちなんだ曲の演奏を披露し、自衛隊ならではの規律ある雰囲気とダイナミックな演奏で会場を魅了しました。また、様々な楽器のソロや隊員による歌もあり、たくさんの聴衆を楽しませました。アンコールでは手拍子で会場が一体感に包まれ、盛況の中、終演しました。

6/30
(日)

鯉のタタキ調理体験と輪投げゲーム



薫の炎で鯉を炙る子どもたち

川本西公民館で、小学生の親子を対象とした「鯉のタタキ調理体験と輪投げゲーム」が開催されました。竹から作ったお手製の竹串に、自分でさばいた鯉を刺して藁焼きの炎で焼きます。子どもたちも教わりながら、積極的に藁焼きに挑戦していました。

鯉のタタキと一緒に、地域の方に用意していただいたおにぎりもふるまわれ、豪華なお昼ご飯となりました。

普段はできないような貴重な体験に、参加した子どもたちは「魚の内臓は怖かったけど楽しく、美味しかった」とのこと。

午後からは輪投げゲームで盛り上がり、保護者の方も参加者同士の交流を楽しんでいました。

7/3
(水)

弓市防災ワークショップ



地域住民としてできること

川本町の中心市街地である弓市地区の魅力化に向け、昨年度から取り組んでいる『弓市魅力化ワークショップ』。このたび、過去のワークショップでもキーワードとなった“防災”について意見交換を行いました。

参加者はグループに分かれ、「異常気象時・避難時にできること」「平常時にできること」をテーマに、地域住民としてできることを考え、意見を出し合いました。昨年の豪雨災害において生じた課題や、改めて感じたこと見直すべきことなど、皆さん自身の経験を基に活発な意見交換が行われました。

自宅でできる 田井トレ

筋肉は、骨・関節・神経などと同様に身体運動に関わる運動器の一つです。運動器の機能が低下し、つまづいたり転倒するなどしてしまうことで、生活機能の低下につながる可能性があります。このページでは、ご自宅で手軽にできる効果的なトレーニングを紹介していきます。

なお、ご自身の体力に合った負荷で無理せず行ってください。

スクワット

スクワットは股関節伸展（曲げ伸ばし）運動であり、関与する筋肉の総量は人体動作の中で最大級です。正しいフォームでスクワットをすると、腹筋50～100回分の消費カロリーがあるといわれています。



①足を肩幅より少し開き、つま先を外向きにします



②軽く膝を曲げた時に、膝・つま先・踵の向きが真っすぐになっていることを確認します



③大腿骨が地面と水平になる位置まで下げると効果的です
※無理のない範囲で

ワンポイント

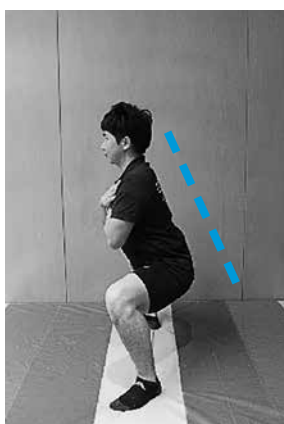

○胸を張り背筋を伸ばす



○手を挙げて背筋と同一線上にし、目線を上に向けると正しい姿勢を維持しやすい



○膝とつま先の向きをそろえ、膝はつま先よりも前に出ない。この2点に気を付ける

◆田井コラム「プロテイン」◆

プロテインは筋骨隆々な人だけが飲むものというイメージがありませんか？

しかし、そもそもプロテインとはタンパク質を英訳したもので、語源は古代ギリシャ語でプロテウス「最も大事なもの」という意味を持つ単語です。そしてその語源どおり、タンパク質は身体の筋肉・血液・骨・爪・髪の毛・ホルモンなどを構成しており、これらは毎日新しいものに生まれ変わります。つまり、毎日しっかりプロテイン（タンパク質）を摂取することが大切というわけです！

オススメのプロテインも紹介できますので、ぜひ、おとぎ館トレーニングルームへ身体を動かしながら聞きに来てください。

その他、トレーニング効率を高めるためのマル秘ポイントがあります！ぜひ、おとぎ館トレーニングルームにお越しください。無料講習会、パーソナルトレーニング（有料）など各種受け付けています。

地域おこし協力隊（健康運動実践指導者） 田井 誠 ☎72-3080

1年三瓶宿泊研修に行ってきました

入学して2カ月経ち、さらにクラス・学年の仲を深め、集団行動の力をつけることを目的とし、6月5日（水）、6日（木）に1泊2日の宿泊研修を行いました。野外炊飯でビーフカレーを作ったり、グループワーク登山をしたりとクラスの仲を深めました。

また、進路講演会を聞いて自分自身を見つめ直し、学習会では自分で計画を立てて学習に取り組みました。天候に恵まれ、全てのプログラムを計画通りに進めることができ、有意義な時間となりました。



●三瓶宿泊研修を終えて

1年2組 下垣 瑠布さん（川本中出身）
私が一番思い出に残っているのは、野外炊飯です。普段やらないような活動もできたと、友達のいろいろな良いところを知ることができました。

球技大会がありました！

6月10日（月）に球技大会があり、バレーボールとサッカーをしました。天候にも恵まれ、楽しく競技しました。各クラスの団結も深まり、良い一日になりました。

●結果

・バレーボール優勝	男子	3年3組
	女子	3年3組
・サッカー優勝	男子	3年2組
	女子	3年2組

バレーボールで優勝した3年3組の男女は、7月9日（火）に行われた地区高体連に出場し、女子が優勝、男子が3位という結果でした。



みさと町民文化祭に参加しました！

6月16日（日）に、美郷町立大和中学校でみさと町民文化祭が開催されました。本校から、吹奏楽部の演奏、写真部の作品展示、家庭クラブの焼き菓子・布小物販売でお祭りに参加しました。地元の方と一体となって、楽しみながらお祭りを盛り上げることができました。

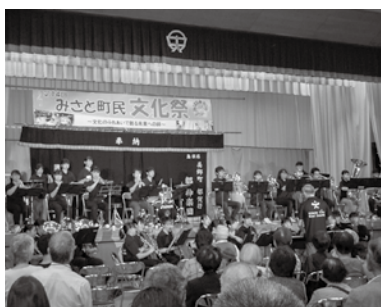

防災訓練を行いました！

6月28日（金）、一学期防災避難訓練を行いました。消防署の方に避難の様子を見ていただき、消火器の使用方法や水害が起きたときに気をつけることを教えていただきました。全員、「おはしも」を守って速やかに避難することができました。



ぶっくん だより

2019年
7月号

No.266



かわもと図書館

電話 0855-72-0025 Fax 0855-72-1061
開館時間：9時～18時 土日9時～17時
休館日：火曜日・祝日・月末整理日・年末年始

8月の展示テーマ

《一般書》
災害への備え
禅の心

《児童書》

海と川のいきもの
海や川の生き物が登場する
絵本を展示します。

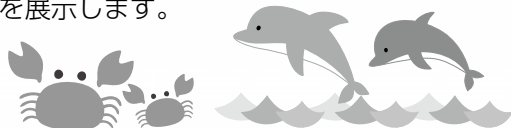

掲
示
板

♪ あそびのひろば&えほんのじかん

8月2日(金) 10:00～11:30
読みがたり 移動図書館

古本市のお知らせ

保存期間の過ぎた雑誌や本の古本市を行います。

期 間 8月1日(木)～8月10日(土)
場 所 かわもと図書館入口

7/6 第1回ぶっくんdeリフレ講座 ～トールペイントワークショップ～

7月6日(土) かわもと図書館・かわもと中央公民館の協働事業「ぶっくんdeリフレ講座～トールペイントワークショップ～」を開催しました。

参加された皆さんは日々の生活などから少し離れリフレッシュされた様子でした。



新刊案内 おすすめの一冊

一
般
書

アンサーゲーム

五十嵐貴久著
双葉社

夢見る帝国図書館

中島京子著
文藝春秋

ひんやりさっぱり
ゼリー寄せ

大越郷子著
誠文堂新光社

児
童
書

しょうがっこうが
だいすき

えがしらみちこ 絵
学研プラス

ながーいはなで
なにするの？

齋藤 槿 作
福音館書店

月白青船山

朽木 祥 作
岩波書店

その他多数あります。

平成30年度貸出ベスト

《一般書》

- 1 凶犬の眼 柚月裕子 著
- 2 魔力の胎動 東野圭吾 著
- 3 クックパッドの美味しい厳選! 野菜の作りおき
クックパッド株式会社監修
- 4 かがみの孤城 辻村深月 著
- 5 カットバック 今野敏 著

《児童書》

- 1 からすのパンやさん かこさとし 絵と文
- 2 いろいろおしたく えがしらみちこ 作
- 3 ぷっぴーぶっぴー 長野ヒデ子 作・絵
- 4 すりすりももんちゃん とよたかずひこ 作・絵
- 5 ルラルさんのだいくしごと いうひろし 作

蔵書点検結果報告

7/1(月)～7/5(金)

蔵書点検では、図書館にあるすべての資料のバーコードを1冊づつ読み取り、データと照合します。それによって資料が正しい場所にあるか、行方不明のものが無いかを確認しました。

休館中にご協力いただきありがとうございました。

3月末の蔵書数 50,382冊 (うち児童書21,874冊)
不明資料 52冊

※不明資料…貸出手続きをしないまま持ち出された等の理由で所在がわからない資料です。

悠邑ふるさと会館催し物案内

8月

大ホール

令和元年成人式

日 時／8月14日（水）10：00～
場 所／悠邑ふるさと会館 大ホール

平成10年4月1日から平成11年4月1日に生まれた方が対象です。



14日
（水）

マルチホール

令和元年成人記念コンサート

日 時／8月14日（水）11：00～
場 所／悠邑ふるさと会館 マルチホール
出演者／江川太鼓
料 金／無料

新成人の皆さんの新たな門出を祝う、記念コンサートを行います。どなたでも鑑賞して頂けますので、町全体で新成人となった皆さんのお祝いをしましょう！



9月

大ホール

29日
（日）

第16回川本町神楽共演大会

今年も県内外から実力派の神楽団を迎えての見ごたえある内容となっています。

日 時／9月29日（日）開場9：00 開演9：30
場 所／悠邑ふるさと会館 大ホール
料 金／前売り1,500円（当日500円増、全席自由）
※中学生以下無料



宝くじ公式サイトで宝くじを購入できるようになりました！

お得な特典、便利なサービスいろいろ！宝くじ公式サイト会員登録ステップ

STEP 1 「宝くじ公式サイト」を検索！ メールアドレスの登録（仮登録）

「宝くじ公式サイト」を検索して、宝くじ公式サイトの新規会員登録ページでメールアドレスを登録（仮登録）します。



STEP 2 会員情報の入力（会員登録）

- 入力いただいたメールアドレス宛に、メールが届きます。
- メールに記載されている会員登録用のURLをクリックします。
- 画面に従って、氏名や生年月日等の情報を入力いただくと新規会員登録が完了します。

宝くじ売り場でポイントをためる／つからための手続きは以上です。

宝くじ公式サイトでのネット購入をご利用の方は、引き続き次のSTEP3の手続きをお願いします。

STEP 3 決済情報の入力

ネット購入をご利用される方は、宝くじを購入するための「クレジットカード情報」および当せん金のお受け取りに利用する「口座情報」をご登録ください。

以上で、カンタン・便利な宝くじの「ネット購入」がご利用いただけるようになります！

クレジットカード情報のご登録にあたり、右記の2点をご確認ください。

- 宝くじ公式サイトで利用可能なクレジットカード発行会社か
 - 本人認証サービス(3Dセキュア)を有効化しているか
- クレジットカード発行会社の確認方法、本人認証サービス(3Dセキュア)について詳しくは https://www.takarakuji-official.jp/special/creditcard_guide/ をご確認ください。

本件に関するお問い合わせ先

宝くじコールセンター
TEL 0570-01-1192（ナビダイヤル 有料） TEL 011-330-0777（有料）
受付時間 10:30～18:30（土・日・祝日、年末年始を除く）
※電話番号を十分ご確認の上、おかけ間違いのないようお願いいたします。

宝くじ
公式サイトは
こちらから



（公財）島根県市町村振興協会

お知らせ

就活フェアしまね(夏期)開催

企業ごとにブースを設け、企業の担当者による採用計画の説明・情報提供を行います。

○日時：令和元年8月14日(水) 11時～16時

○会場：くびきメッセ・大展示場 (松江市学園南1丁目2-1)

○内容：

- ・11時～12時15分 「オプシオン①」若手先輩社員から学ぶ！今すぐできる就活テク！ (10分程度)
- ・12時30分～13時20分 「オプシオン②」自社HPには載っていない!?企業チラ見せプレゼンテーション (1社1分間×40社程度)

・13時30分～16時 企業ブース訪問 (参加予定企業120社程度) ※同時出展：U・Iターン相談コーナー

○対象者：2020年3月大学(院含む)、短期大学、高等専門学校、専修学校等の卒業予定者
・未就職卒業生(既卒3年以内)
・県内就職を希望する方 (U・Iターン就職希望者等)

○参加企業：7月上旬から「ジョブカフェしまね」のサイトに掲載します。
<https://www.gogo-jobcate-shimane.jp/>
ジョブカフェしまね(公益財団法人ふるさと島根定住財団)

☎0120-67-4510

電波のルールを守りましょう

電波は警察、消防・救急、放送、携帯電話など、私たちの生活の安心・安全のために使われています。

不法電波は、こんな大切な通信を妨害して、私たちの生活を脅かします。電波を利用するためには、原則、無線局の免許と技術基準に適合した無線機器を使用することが必要です。不法無線局を開設した場合は、1年以下の懲役、又は100万円以下の罰金の対象となります。

不法電波で重要な無線通信を妨害した場合は、5年以下の懲役、又は250万円以下の罰金の対象となり、より重たい罪となります。

バスの車内事故防止のお願い

ただいま、走行中のバス車内での事故を防止するため、「車内事故防止キャンペーン」を実施しております。走行中に席を離れると、転倒など思わぬ怪我をする場合があります。お降りの際は、バスが停留所に着いて扉が開いてから席をお立ち願います。

また、バスは安全運転に徹しておりますが、やむを得ず急ブレーキを掛ける場合があります。満席のため、お立ちになってご利用いただく場合には、吊革や握り棒にしっかりとつかまってください。バスの車内事故防止に皆様のご理解と協力をお願いします。

中国運輸局島根運輸支局
一般社団法人島根県旅客自動車協会

募集

令和元年度離職者等再就職訓練

○訓練科名

基礎から学べるパソコン&経理マスタール科

○訓練内容：

初心者を対象に、一般事務に必要なパソコンの基本操作(ワード・エクセル等)、経理事務(簿記)の実践的知識、技能の習得を目指します。併せてビジネスマナーやコミュニケーション能力など職業人として求められるスキルを身につけます。

○定員：15名

○応募資格：求職者

○受講料：無料(ただしテキスト代等16000円程度必要です)

○訓練期間：令和元年9月18日(水)～令和2年1月17日(金)

○訓練会場：ポリテクカレッジ島根 (江津市二宮町神主1964-17)

○募集期間：8月30日(金)まで

○募集方法：お近くのハローワークの窓口で相談の上、「入校願」を提出してください。

○入校検定日：9月6日(金)

○検定会場：ポリテクカレッジ島根

○選抜方法

筆記試験(国語・数学)・面接試験

○合格発表：9月11日(水)

○島根県立西部高等技術校

総務企画課(得能・武内)

☎0856-2212450

邑智地域能力開発振興協会

事務局(木村慶五)

☎72-3526

発達障がいを理解するための基礎講座

○日時：9月1日(日) 10時00分～16時30分(受付9時30分)

○場所：島根県立男女共同参画センター1あすてらす

○内容：乳幼児期、学齢期、成人期の発達障がいの特性について、ペアレントメンター島根の皆様によるキャラバン隊公演、DVD上映(午前・午後同映画上映)

○対象者：発達障がい支援に関わる人、興味・関心のある人

○定員：各講義80名、DVD上映20名

○参加費：無料

○申込方法：島根県西部発達障害者支援センターウィンドまでお問合せください。申込用紙はホームページからダウンロードできます。郵送またはFAXでご送付ください。

☎0855-2810208

FAX 0855-2810217

○申込締切：8月23日(金) 定員に達し次第、締め切ります。

◇交通事故・違反発生状況(令和元年6月末)

広げよう 事故ゼロかわもとの 思いやり				
飲酒	物損	死傷者	人身	
0 (0)	4 (5)	0 (0)	0 (0)	川本町
0 (1)	48 (50)	2 (4)	1 (3)	累計
2 (3)	172 (268)	11 (23)	8 (10)	郡内 累計

※()内は前年同月数

くらしの情報カレンダー 8月

日	月	火	水	木	金	土
28 星ヶ丘クリニック 加藤病院	29	30 悠 休館日 図 休館日	31 悠 休館日 健 特定健康診査 結果報告会 (川本公園管理棟)	1 健/公 特定健康診査 結果報告会 (川本西公民館) 粗大ゴミ・電池・ 蛍光管 (A地域)	2 サ/悠 あそびのひろば &えほんのじかん 10:00~11:30 粗大ゴミ・電池・ 蛍光管 (B地域)	3
4 前眼科医院 加藤病院	5 粗大ゴミ・電池・ 蛍光管 (C地域)	6 悠 休館日 図 休館日	7 公 北公サロン (コーヒーの日) 芋畑集会所 9:00~10:00、 田窪自治会館 11:00~12:00 ゆうゆうカフェ (あさざりの家) 14:00~15:00	8 健/イ 乳幼児健診	9 サ あそびのひろば 10:00~11:30	10
11 山の日 三上医院 加藤病院	12 振替休日 呂智病院 大隅医院	13 悠 休館日 図 休館日	14 悠 令和元年 川本町成人式	15	16 粗大ゴミ・新聞・ 雑誌・段ボール・ 不燃ごみ (A地域)	17
18 しまね家庭の日 阿須那診療所 波多野診療所	19 食育の日 粗大ゴミ・新聞・ 雑誌・段ボール・ 不燃ごみ (B地域)	20 悠 休館日 図 休館日 島根中央高校 始業式 粗大ゴミ・新聞・ 雑誌・段ボール・ 不燃ごみ (C地域)	21 健/サ あそびのひろば &乳幼児相談 10:00~11:30 健/イ 健康相談11:00 ~11:30	22	23 サ ミニミニ夏祭り 10:00~11:30 イ 無料法律相談 14:00~16:00	24
25 上田医院 加藤病院	26 川本中学校 始業式	27 悠 休館日 図 休館日 川本町あいさつの日 川本小学校 始業式	28 サ あそびのひろば 10:00~11:30	29	30 悠 島根中央高校 学園祭(文化祭) サ あそびのひろば 10:00~11:30	31 悠 島根中央高校 学園祭(文化祭)

【7月の納税】

- ◆固定資産税
- ◆国民健康保険税
- ◆後期高齢者医療保険料

【8月の納税】

- ◆町県民税
- ◆国民健康保険税
- ◆後期高齢者医療保険料

※必ず納期限までに納めましょう。

健：健康相談・検診

公：公民館

悠：悠邑ふるさと会館

図：図書館

イ：すこやかセンター(社会福祉協議会)

サ：子育てサポートセンター

学：学校

保：保育所

ド：ドクターカー巡回

診：休日診療情報(10:00~16:00)

●…内容や場所を示しています。

粗：ゴミ収集

A地域(木路原・日の出・上新町・中新町・下新町・元町・本町・天神町・谷・市井原・長原・矢谷・芋畑・双葉・中倉・日向)

B地域(因原・三大字・多田・久座仁・谷戸・三島・笹畑)

C地域(西・八幡・三原・田窪・南佐木・親和・湯谷・三俣)

〔燃えるごみの収集日〕毎週火曜日・金曜日(町内全域)

〔ペットボトルの収集日〕毎月第1・3水曜日(町内全域)

〔容器包装プラスチックの収集日〕毎週木曜日(町内全域)

〔容器包装 紙の収集日〕毎月第2・4水曜日(町内全域)

6/23
(日)

第44回川本町 親睦バレーボール大会



女子の部優勝：本町チーム



男子の部優勝：日の出チーム



6月23日(日)に開催された『第44回川本町親睦バレーボール大会』は、各自治会から男子7チーム、女子4チームが参加し熱戦が繰り広げられました。経験・未経験を問わず、一つのボールを懸命に追いかける選手たちの姿に会場は大いに盛り上がりました。来年も多くのチームの参加をお願いします。

川本町から派遣



福井 行信
(教育委員会生涯学習課
社会教育係)

4月から人事交流として広島県坂町に派遣されている福井です。坂町に派遣されて3カ月が過ぎました。6月には災害復興イベントとして金井宇宙飛行士によるミッション報告会が開催され、宇宙に関する貴重なお話を聞くことができました。7月6日(土)には平成30年7月豪雨災害犠牲者追悼式が行われ、坂町内の多くの方が参列されました。昨年の災害から1年が過ぎますが、坂町各地で災害の爪痕が残り、まだまだ復興途中です。そんな中でも、町全体で坂町を盛り上げていくために、例年と変わらずイベントを開催していきます。坂町のイベント情報は随時川本町へお知らせしますので、ご都合のつく際には是非ご参加ください。



ご講演いただいた
金井飛行士と

川本町の人口

令和元年6月30日現在
※()は前月との増減

合計 3,322人
(前年同期: 3,358人)

男 1,565人 (+3人)
女 1,757人 (±0人)

うち65歳以上 1,497人
うち15歳未満 322人
世帯数 1,682戸

増減	転入 7人	出生 2人	その他 0人
	転出 3人	死亡 3人	その他 0人

※ 住民基本台帳を基にした、令和元年6月中の異動状況

地域おこし協力隊 新任あいさつ



観光活性化コーディネーター

こばやし さゆり
小林 紗友里さん

(埼玉県草加市)
令和元年7月1日着任

埼玉の草加せんべい発祥の地から参りました。今まで、陶胎漆器と呼ばれる漆塗りを施した陶磁器の伝統工芸に携わっていました。こちらでは川本町の観光振興と地元資源を用いた陶胎漆器の復興事業準備に取り組んでいきたいです。町のことや暮らしのコツなど色々教えて頂けたら幸いです。どうぞよろしくお願い致します。



7月になり高校野球シーズンが到来。今年は、島根中央高校女子硬式野球部が全国大会で初の公式戦に挑むなど、例年以上の盛り上がりを見せています。梅雨寒も過ぎ、いよいよ暑い暑い夏に突入です。