

広報

# 新 と本

12

No.  
644

December.2024

だから  
こそ、  
川本。



ホームページ

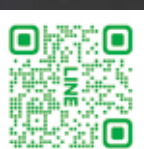

LINE



今月の主な内容

●特集：有害鳥獣対策事業 ……P2～3

今年も残りわずかとなりました。石見川本駅の駅舎に、恒例となっていますイルミネーションが点灯しました。

# 川本町の有害鳥獣対策事業について

## 有害鳥獣対策事業とは

川本町では、近年、農作物の有害鳥獣（サル・イノシシ・など）による被害が増加の一途を辿っています。特にサルの被害が増加しており、農作物の被害により生産意欲の低下や離農などの農業環境への影響だけでなく、人に対しても威嚇をするなど生活環境への影響も増加しています。

有害鳥獣被害の減少は、農業振興の推進における最重要課題と考えて、様々な事業に取り組んでいます。

有害鳥獣対策事業は、防御（電気柵など）・追い払い（花火など）・捕獲（檻など）の3本柱により推進している事業です。

今年度は、その3本柱の一つ、「捕獲」に対して力をいれて事業を実施しています。

## 有害鳥獣対策事業の対象鳥獣

有害鳥獣は、農作物に被害をもたらす、サル・イノシシ・シカ・サギなどの鳥類、外来鳥獣であるヌートリア・アライグマなどを対象としています。



## 有害鳥獣対策事業の取組・活動など

川本町では、国の補助事業を活用し、令和4年度から川本町内のサルの群れの調査を行っています。令和4年度には町内のサルの群れが9群（K1～K9）あることが判明しました。令和5年度には、特に被害レベルが高い、2群れにGPS発信機を装着し、行動範囲の把握を行うとともに、捕獲のための「大型捕獲檻」を導入しています。令和6年度には、GPSを装着した群れの個体数調査と捕獲計画の作成、大型捕獲檻の設置場所の選定及び捕獲を行う予定です。また、サルの出没位置情報システムの導入を予定しています。サルの出没が広範囲の方々に通知できるシステムですので、効果的な追い払い体制の構築を行います。

また、捕獲を推進する事業とともに、サルに対して電気柵の効果的な設置方法の研修会なども開催しています。



## 被害の傾向、課題

GPS発信機の装着により、三原地区（K6）及び弓市地区（K9）に出没するサルの行動範囲が判明しています。2群れともに、かなり広い行動範囲を移動しており、三原地区（K6）では三原地区全域だけでなく、湯谷地区や大田市温泉津町（井田地区）・大田市大家地区までの範囲を行動しています。また、弓市地区のサル群（K9）は、弓市・畑野・田水・中倉・谷地区や美郷町の港地区や乙原地区までを移動しています。行動範囲から、50頭以上の大きな群れが確認されています。また、移動している範囲をみると、山林の移動が少なく、田・畑の農地や住宅地など、人間が暮らしている範囲を移動していることが判明しており、2群れについては、里山の食料に依存が大きいことが判明しています。

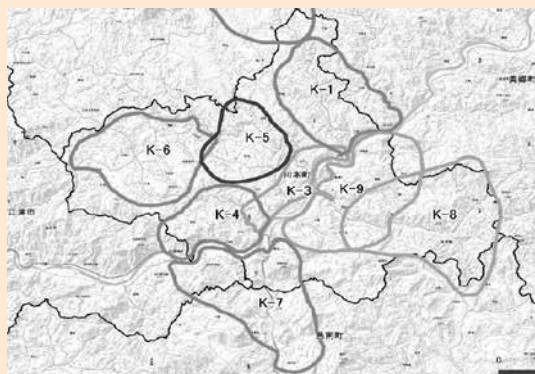



## 今後の取り組み

今後は、大型捕獲檻を使った捕獲による群れの個体数の減少を図るとともに、電気柵による防御や、集落での追い払いも継続して進めていきます。

町内の群れは9群ありますので、捕獲により群れごとの個体数の減少を図りたいと考えています。追い払いには、サル出没位置情報システムを活用し、追い払い体制の構築を全町に広げていきます。

有害鳥獣対策には、行政だけでなく住民の方々の協力も不可欠です。放任果樹の伐採や収穫残渣の適切な処分等ご協力をよろしくお願いいたします。

令和6年11月20日と21日に、講師として、兵庫県丹波篠山市から特定非営利活動法人里地里山問題研究所の代表理事である鈴木氏を招き、サル被害防止対策研修会を開催しました。そこで、参加者の方からあった質問への回答を、抜粋して掲載しています。

### 特定非営利活動法人 里地里山問題研究所

代表理事 鈴木 克哉 氏



Q 今回、研修している柵の設置方法は、サルが侵入しないという実績があるか？

A 丹波篠山市では、今回の設置方法で防御しているが、適正に設置していれば、侵入された実績はありません。侵入があるとしたら、漏電により感電していないか、柵線の間隔が広いのか、柵のまわりに立木などがあり、そこから侵入している可能性があります。漏電チェックは頻繁におこなうこと、立木からは、最低でも2m以上離して、柵を設置することが効果的です。

Q サル以外の獣がはいる場合はどうしたらよいのか？

A アナグマやタヌキなどは、網目が10cmのワイヤーメッシュでも侵入してくる場合があります。網目の細かいネットを併設するなどの対応が必要です。またアナグマなどは、メッシュの下を掘って入る可能性があるため、メッシュが土に触れている部分に竹などを埋めて、掘られないようにする防御策もあります。

Q サルは、垂直飛びで入る可能性はあるか？

A サルは、垂直飛びで飛べるのは、1.5mも飛べないのでワイヤーメッシュの上に電柵を設置すれば飛んで入ることは不可能。(立木等がある場合を除く)

Q サルには、雄のボスザルがいるのでその猿を駆除すれば群れがいなくなると聞いたが？

A 野生の群れは、いわゆるボスザルはいないと言われています。雌のサルが群れの中心であり、生まれてからずっと同じ群れにとどまるメスザルが、どの時期にどこに餌があるかをよく知っていて、高齢のメスザルが行先を決めていると考えられています。オスザルは高順位の個体を除いて群れのまわりにいるだけです。威嚇してくるサルは、雄が多いですが群れの中心は雌のサルであり、雄を駆除しても何もかわらない可能性があります。

#### ・GPS発信機によるサルの行動範囲について

Q GPS発信機の行動域マップから判明したことは？(三原地区)

A 今回、三原地区のサル群は、かなり広い行動範囲で動いていることがわかります。これだけの範囲を群れで行動するには、50頭以上の群れではないかと推測されます。また、山林方面への移動が少ないことがわかるため、確実に里山を食料の場と考えており、集落周辺的环境にも慣れてしまっていることが推測されます。

## ～対策への期待～

川本町新和区在住 深野 幸代 氏

私は、川本町に定住し、現在は親和地区に住んでいます。

家の畑で野菜を栽培していくうちに、農業に興味湧き、来年度からは、新規就農者として農業を本格的に営んでいきたいと考えています。

しかし、今後、農業を営む上で、一番の気掛かりは、

有害鳥獣による被害です。中でもサルによる被害は、三原地区においては大変に深刻な問題かと感じています。私自身も、家の畑で栽培したトウモロコシを、サルにより全滅させられたこともあります。

就農する上で、特にサルによる被害を防止していくことが重要と考えていますので、今回の取組には期待をしています。また、この取組に川本町全体でサル被害が少なくなればと願っています。

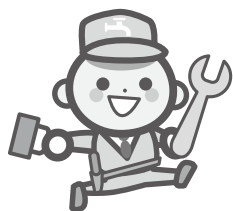

# 水道管も冬支度を 日常点検も忘れずに

## 水道管の冬支度を忘れずに

水道管の凍結・破裂は気温が上がらない日が続いたり、朝の冷え込みが厳しいときに多く発生します。

凍結すると水が出なくなることから水道管の破

損事故が発生する場合があります。多くの家庭で破損が生じた場合、修理までに時間を要する場合があります。

水道管の冬支度は万全かどうか点検しましょう。

## 凍結から水道管を守るには

### ●水道管を保温する

水道管に保温材や布きれ、タオルなどを巻いて保温しましょう。

### ●給湯機器にも防寒対策する

温水機器や給湯配管も凍結・破損する場合があります。少量の水を出すか、水抜きをするなど防寒対策をしましょう。

## 水道管が凍結したとき

水道管が凍結したときは、蛇口をいっぱいを開け、蛇口にタオルなどをかぶせ、ぬるま湯をゆっくりとかけて温めてください。一気に熱湯をかけると蛇口や水道管を痛めるだけでなく、やけどなど思わぬ怪我のもとになります。

水道管が破裂したときやどうしても凍結が解消できない場合は、業者へ修理を依頼してください。(修繕費は自己負担)

※破裂時は、水道メーターボックス内（青い蓋か金属の蓋）の止水栓で水を止めてください。

### ●漏水の恐れがあるとき

全ての蛇口を閉めます。水道メーターのパイロット（水が流れているときに回転）を確認し、少しでも回っているようなら漏水の可能性あります。

水道メーターから蛇口までの漏水は、町の指定給水装置工事業者へ依頼してください。



水道メーター

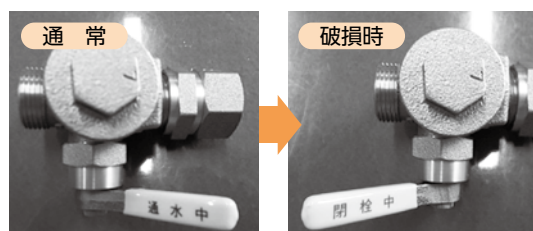

## 下水道管には油などを流さないで

### ●台所では

下水道管が詰まる原因となる野菜くず、油などを流さないでください。油はつまりや悪臭の原因となり、汚水処理にも有害な影響を与えます。

### ●風呂場では

髪の毛や石けんの固まりは流さず、こまめに取り除いてください。

### ●トイレでは

水に溶けるトイレトーパー以外の紙類は下水道管が詰まる原因になりますので、流さないでください。

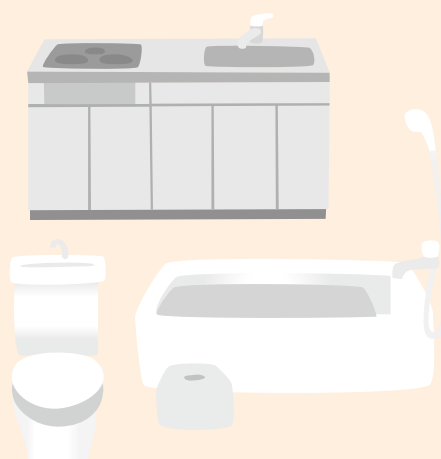

## 税に関する 絵はがきコンクール 表彰

小学生に税金を身近に感じ考えてもらうきっかけづくりとして、浜田税務署管内青色申告会連合会などが共催する『第26回税に関する絵はがきコンクール』において、とくに優れた作品に対して表彰されるものです。

- |        |                  |                   |                             |                           |                                  |                                      |
|--------|------------------|-------------------|-----------------------------|---------------------------|----------------------------------|--------------------------------------|
| 入<br>選 | 伊藤<br>おおかつ<br>大勝 | 伊藤<br>みつぎ<br>光希さん | 川本町長賞<br>西川<br>にしがわ<br>陽登さん | 川本町長賞<br>会下<br>えげ<br>小遥さん | 川本町青色申告会長賞<br>西川<br>にしがわ<br>陽登さん | (公社) 浜田法人会邑智支部長賞<br>伊藤<br>おおかつ<br>大勝 |
|--------|------------------|-------------------|-----------------------------|---------------------------|----------------------------------|--------------------------------------|



## 島根県各種功労者表彰 (自然保護功労) 受賞

島根県では、多年にわたり自然環境の保護・保全に尽力されている団体等に対し、その功績を称えるため、表彰が行われています。このたび、谷戸地区に群生する希少植物「イズモコバイモ」の保全活動として、自生地「草刈りや来訪者への対応など約20年間の長きにわたり尽力されている「川本町自然大好きネットワーク」が自然保護功

労者として表彰されました。また、代表の瀬尻亨さんへ川本町役場で報告会を行いました。毎年3月には、イズモコバイモ祭りを開催し、学習会、観察会、ウォーキングなど環境教育も実施されています。



## 川本町立地適正化計画(案)へのパブリックコメント募集について

## 令和6年度島根県更生保護事業関係者顕彰

第25回島根県更生保護大会が、11月14日(木)に雲南市の「アスパル」で開催され、島根県内の更生保護関係者が一堂に会して、功労のあった方々の顕彰が行われました。再犯防止と更生に保護司や更生保護女性会をはじめ、更生保護関係者の方々は、多大な貢献をされておられます。

川本町からは次の方が顕彰されました。

- |                                   |                         |   |                             |
|-----------------------------------|-------------------------|---|-----------------------------|
| 邑智地区保護司会<br>松江保護観察所長表彰<br>下垣 忠文さん | 島根県保護司会連合会長表彰<br>赤穴 清さん | 邑智地区更生保護女性会<br>中国地方更生保護委員会委員長感謝状<br>石田 小春さん | 中国地方更生保護女性連盟会長表彰<br>樋口千代子さん |
|-----------------------------------|-------------------------|---|-----------------------------|

令和6年度に策定を予定している川本町立地適正化計画(案)に対し、広く意見を募集します。

- 立地適正化計画とは 都市再生特別措置法に基づき都市計画区域を対象区域とし、町の諸課題に対して「将来のまちの姿はどうあるべきか」を示す計画です。
- 意見を提出できる人 ①町内に住所を有する人 ②町内に事務所又は事業所を有する個人・法人等 ③その他計画に利害関係のある人
- 意見募集する期間 12月20日(金)～令和7年1月22日(水)
- 資料配置箇所 ①川本町HP(データ資料) ②悠邑ふるさと会館、西公民館、三原まちづくりセンター(紙資料)

### 意見の提出方法

所定の意見用紙にご記入のうえ、以下①～⑥のいずれかの方法によりご提出ください。

- ①まちづくり推進課へ提出
- ②悠邑ふるさと会館、西公民館、三原まちづくりセンターに設置の意見募集箱へ投函
- ③郵送 ④FAX: 72-0634
- ⑤E-mail: machi@town.shimane-kawamoto.jp
- ⑥しほね電子申請サービス(川本町HPからアクセス)



川本町HP

### 【問】まちづくり推進課

☎ 72-0634



## 令和6年度「8020よい歯のコンクール」受賞

島根県歯科医師会では、毎年11月に、いい歯の日（11月8日）にちなんで、80歳以上で20本以上の自歯をお持ちの方を対象に「8020（ハチマルニイマル）よい歯のコンクール」が実施されています。このたび、108名の応募があり、審査会の結果、本町では2名の方が受賞されました。（本町でも、川本町健康長寿すこやかプランの歯科保健事業として“8020”を推進しています）



優良賞  
まつしま たかし  
松嶋 隆司さん  
(30本の自歯)



優良賞  
まえだ ふさこ  
前田フサ子さん  
(25本の自歯)

お二人にいい歯を保つ秘訣をお聞きしたところ、毎日歯磨きを行い、定期的にかかりつけ歯科医を受診をされているそうです。

親知らずを除く28本の歯のうち、少なくとも20本以上自分の歯があれば、ほとんどの食物を噛みくだくことができ、おいしく食べられます。いくつになっても、自分の歯でいられるように歯みがきの励行と定期的な歯科受診を心がけましょう。

### 島根県健康長寿しまね推進会議会長賞（職域部門）を受賞！

社員が健康で、長く会社で働きたいと思えるような労働環境改善を行っている団体に授与される「島根県健康長寿しまね推進会議会長賞（職域部門）」を株式会社新興建設コンサルタントが受賞しました。（株）新興建設コンサルタントでは、健康診断受診率及び特定保健指導受診率100%を維持し、健康保持やリラックス効果を目的に、就業時間内の10時と15時にストレッチタイムを導入するなど健康づくりに留意した働きやすい職場環境を目指しています。また、県内企業では2社のみが選出されている健康経営優良法人（中小企業部門（ブライイト500））の認定も受けています。今後もゴミ拾いウォーキングといった運動と地域行事とを紐づけ、地域貢献も続けていく考えです。



### 「災害用ポータブル電源（蓄電池）」の

寄贈を受けました

赤十字活動を支援しようと県内の企業や個人の有志で組織する「島根県赤十字有功会（会長 山崎徹）」から、日赤川本分區（会長 野坂一弥）に対し、「災害ポータブル電源」1台の寄贈を受けました。



## 邑智郡障がい者就労相談会の開催について

障がいのある方の就労の促進、支援を図ることを目的とした就労相談会を開催します。

郡内の企業・事業所の企業説明、個別相談会を予定しています。

**日時** 令和7年1月22日(水) 13:30~16:00

**場所** 悠邑ふるさと会館 マルチホール

参加を希望される方は、健康福祉課へご連絡ください。

企業・事業所からの参加も募集しています。

**【問】健康福祉課 ☎ 72-0633**

## 地域おこし協力隊紹介

地域おこし協力隊(川本町観光協会)



すぎむら まみ 杉村 真美さん

(京都府宇治市)

令和6年10月1日着任

植物が好きで前職は兵庫県神戸市の植物園で勤務しており、園の運営全般やガイド業務に携わっていました。川本町のことはイズモコバイモをきっかけに知り、今年10月に移住しました。イズモコバイモ以外にも音楽や野球など、自分の好きなことに接点の多い川本町に魅力を感じています。

地域おこし協力隊の活動では、植物を通して町内外へ川本町の魅力を発信していきたいと考えています。

## 年末年始の施設休業のお知らせ

年末年始の施設休業日・営業時間については、川本町ホームページへ掲載しています。

詳細については、右記のQRコードから川本町ホームページをご覧ください。



老後生活への備えは十分ですか？



詳しくは…

農業者年金基金

検索

<https://www.nounen.go.jp>

## 老後の備えは 国民年金＋農業者年金！

払った保険料は

**全額社会保険料控除の対象！**

**運用益は非課税！**

農業経営の状況に応じて

**保険料を増額し、節税額をアップ！**

※農業者年金の加入には、

「国民年金第1号被保険者であること」

「年間60日以上農業に従事していること」

「60才未満であること」

の3つの要件を満たしている必要があります。

※詳しくは、農業委員会、又はJAへ！



**【問】川本町農業委員会事務局 ☎ 72-0636**

## 広島広域都市圏内の女子硬式野球チームによる「こども野球教室」(参加者の募集)

### 概要

島根フィルティーズ(川本町)のほか連携市町である廿日市市、三次市の女子硬式野球チームによる「こども野球教室」を実施します。

**日時** 令和7年3月9日(日)  
13:30~15:30(受付開始13:00)

### 参加チーム

島根フィルティーズ(川本町)

はつかいちサンブレイズ(廿日市市)

三次ブラックパールズ(三次市)

### 会場

宮園野球場  
(広島県廿日市市宮園四丁目一番地)

**内容** キャッチボール、ティールボール等を行います。

※グローブの持参が必要

### 応募資格

広島広域都市圏(川本町含む)内に在住又は学校に通学する児童

※小学校1年生~4年生

※性別および野球経験の有無は問いません

### 募集人数

60名程度  
※応募者多数の場合は抽選となります。

### 募集方法

広島都市圏ポイント

(以下「としポ」とい



としポアプリ

う。)アプリによる応募

### 募集期間

12月13日(金)から

令和7年2月7日(金)

### 参加費

無料

**参加方法** 現地集合  
※要保護者同伴(スタンド観戦)

### その他

広島広域都市圏ホームページ

※ホームページからの

応募はできません。



### 問合せ先

「としポアプリ」(操作方法、抽選方法など)に関すること

広島広域都市圏ポイント運営事務局

☎0570-7831671

(平日10:00~17:00)

「としポアプリ以外(イベント詳細など)に関すること」

広島広域都市圏協議会事務局

☎082-50412017

(平日8:30~17:15)

FAX 082-50412026

E-mail: kouiki@city.hiroshima.lg.jp

## 広島交響楽団オーケストラ音楽鑑賞教室

### 概要

広島広域都市圏の児童・生徒(小学生・中学生・高校生)を対象に、広島交響楽団(指揮・直井大輔)による音楽鑑賞教室を開催します。オーケストラや演奏曲にまつわる楽しい話を交えながらプロのオーケストラの演奏をお届けします。

### 主催

広島広域都市圏協議会  
(公社) 広島交響楽協会

### 日時

令和7年2月23日(日)

14:30から15:30(14:00開場)

### 会場

広島市佐伯区民文化センター(広島市佐伯区五日市中央6丁目1-10)

### 募集対象

広島広域都市圏在住又は広島広域都市圏内の学校に通う児童・生徒及びその保護者

※小学生のみでの入場不可

※未就学児の入場不可

**募集人数** 714人

### 鑑賞料

小学生 700円 中学生 800円

高校生 900円 保護者 900円

※別途、発券手数料などがかります。

### 申込方法

チケットぴあホームページもしくはセブンイレブン店頭にて申込

※Pコード: 2851862

※自由席・先着販売

### 申込期間

12月23日(月) 10:00~令和7年2月23日(日) 14:30

※イベント当日、会場での当日券販売は行いません。

### その他

プログラム等の詳細

は広島広域都市圏ホームページを御確認ください。

※ホームページからの申し込みはできません。



【問】広島広域都市圏協議会事務局

(広島市広域都市圏推進課)

☎082-50412017

FAX 082-50412029

E-mail: kouiki@city.hiroshima.lg.jp



Uターン応援します！地元就職も応援します！

## かわもと暮らし 求人紹介

令和6年12月3日現在

事業所名	職 種	内 容	年 齢	必要な免許資格、経験等
(株)海愛	介護職員	食事、入浴、排泄など 生活全般の支援	18～ 59歳	不問
(有)邑智郡 浄化槽センター	浄化槽維持管理者	し尿汲取り、浄化槽汚泥回収、 浄化槽保守点検	35歳以下	普通自動車免許（AT限定不可） 中型自動車免許尚可
社会福祉法人 川本福祉会	介護員・ 介護助手	食事、入浴、排泄など 生活全般の支援	18歳以上	不問
	保育士または 保育補助	乳幼児の保育等の業務	不問	保育士・保育所勤務経験者
平成建設(有)	調理員	調理全般業務	64歳以下	調理師免許あれば尚可
(株)新興建設 コンサルタント	測量・ 補償コンサル	官公庁発注の測量設計業務	64歳以下	建設コンサルタント経験3年以上あれば尚可
(株)ツルハグループ ドラッグ&ファーマシー西日本	店舗運営スタッフ	店舗業務一般	18～ 35歳	高校卒業以上 登録販売者（一般医薬品） あれば尚可
	ゼネラル社員	医療品や化粧品などの接客販売		
	リージョナル社員	商品発注、在庫管理、売場管理		
サンベ電気(株)	電気設備工事・ 監理	住宅、店舗、マンション等の 電気設備工事 公共施設他、電気設備工事	18歳以上～ 69歳以下	第二種電気工事士、 普通自動車免許（AT限定不可）
(株)ウミライ	販売技術職	給油作業、エンジンオイル、 冷却水チェック、タイヤ点検、 オイル点検、洗車、ワックス がけ、燃料油配送業務	～59歳 以下	不問 危険物取扱（乙種）あれば尚可 普通自動車免許
(株)ドリームかもん	接客員、 レストランフロ アスタッフ	道の駅インフォメーションセン ターかわもとでの接客、商 品管理、売店レジ会計	～44歳 以下	不問 普通自動車免許
	調理員	調理業務全般に従事		
三江線運輸(有)	貨物自動車運転手	大型車・中型車での運搬業務	18～ 59歳	大型・中型自動車免許、 フォークリフト運転技能者あれば尚可
社会医療法人 仁寿会	介護福祉士	日中、夜間の施設、訪問介護 (食事介助、入浴介助など)	18～64 歳以下	介護福祉士、普通自動車免許
大鵬建設(有)	土木作業員	建築工事に関わる作業など	64歳 以下	不問
(株)三協	製造	カプセル・錠剤等の検査、箱 詰め作業等・健康食品の機械 オペレーター	18～ 59歳	高校卒業以上 普通自動車免許
	品質管理	原材料の検査など		
(株)江の川開発	土木一般作業員	車両の運転、手元作業など	69歳 以下	測量関係の会社での事務経験あれば 尚可
(有)出合組	土木作業員	軽トラ、2t車、4t車の運転 業務	不問	土木経験あれば尚可
	土木技術者	土木作業の現場管理		1級、2級土木施工管理技士

※就業場所が川本町、正社員・U・Iターン歓迎の求人を掲載しています。

(順不同)

- 求人情報詳細や最新情報は、ハローワークインターネットサービスをご利用ください。  
【ハローワークインターネットサービス】<https://www.hellowork.mhlw.go.jp/>
- 全国のハローワーク窓口で島根県・川本町の求人情報の検索・相談が可能です。  
【ハローワーク川本】☎0855-72-0385（閉庁：土日祝、12月28日～令和7年1月5日）
- 住まいや支援制度など、Uターンに関する総合相談はかわもと暮らしまでご連絡ください。  
☎0855-74-2110（定休：土日祝、12月28日～令和7年1月5日）



## 川本小学校だより



### 1・2年遠足〜島根県立しまね海洋館アークス〜



11月15日（金）、1・2年生はアークスに遠足に行きました。あいにくの空模様でしたが、中での活動が多く、白イルカのショーを見たり、班別で館内を見て回ったりして、楽しく過ごしました。（以降、1年生学級通信より抜粋）

初めての遠足！楽しかったよ！1年生にとって初めての遠足。前日からワクワクしている表情で過ごしていました。当日は白イルカのショーを見たり、バックヤードに入り白イルカの鳴き声を聞いたり、魚を観察したりしました。行ったことがある子もたくさんいましたが、学校の友達と一緒にいくとまた違った楽しさがあるのかなと思いました。午後からは、それぞれのグループに分かれて行動しました。帰りのバスの子どもたちの表情を見ると、とても楽しかったことが伝わりました。

### 全校遊びがありました

11月20日（水）に、体育委員会が中心となり、全校遊びをしました。校庭を思いっきり走り回る子どもたちは、みんな笑顔があふれていました。（以降、4年生学級通信より抜粋）

11月20日（水）の昼休みに、全校遊びがありました。これは、体育委員会が計画から準備、進行までしてくれました。とてもいい天気の中で、校庭で全校遊びをしました。1年生から6年生までが、元気いっぱい校庭を走り回りました。職員も鬼になって、一生懸命走りました。校庭のあちこちから、歓声や楽しそうな声が聞こえてきて、いい企画だなと思いました。学年関係なく仲良く遊べることのよさを感じました。



## 川本中学校だより



### 1年 ネットモラル教室 2年 薬物乱用防止教室

11月14日（木）、島根警察本部西部庁舎より2名の講師をお招きし、1・2年生がそれぞれ標記教室を行いました。1年生は、メディアの使い方についてビデオ視聴やロールプレイで学習しました。2年生は、薬害や薬物には強い依存性があることを教わりました。

学習したことをもとに、正しい意思決定と行動選択ができる能力を身につけてほしいです。



ネットモラル教室



薬物乱用防止教室

### お弁当の日

12月9日（月）、「お弁当の日」として、中学生自らが作ったお弁当を持ってきて食べました。田中栄養教諭に事前指導をしていただき、ねらいに迫ったお弁当作りとなりました。

#### ねらい

- ・お弁当作りをとおし、自分の食生活や健康について関心をもつ。
- ・今の自分の成長段階に必要な栄養素について知り、お弁当作りの実践に生かすことができる。
- ・全校で取り組むことにより、お弁当作りへの意欲を高める。また、事前の材料準備など家庭でも協力して実践できるようにする。



田中栄養教諭による事前学習



## フードデザインの授業で お弁当販売を行いました

11月27日（水）に3年3組のフードデザイン選択の生徒が校内で教職員にお弁当販売を行いました。「からあげ弁当」、「ハンバーグ弁当」、「スイートポテト」を作り、ポリウムたっぷりで作成したり、当日朝早く登校して下準備をしたりと限られた時間の中で工夫をしながら頑張っていました。

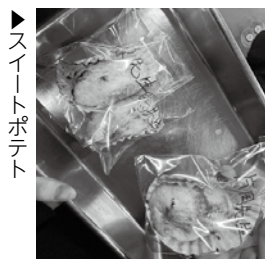

▶スイートポテト



▲ポリウムたっぷりからあげ弁当とハンバーグ弁当

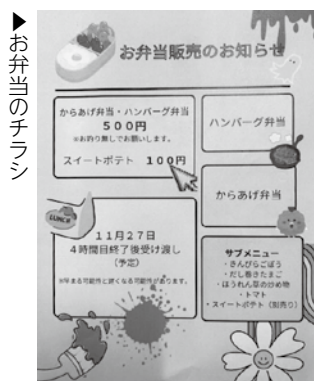

▶お弁当のチラシ

## 第2回情報モラル講座を行いました

11月12日（火）にKDDI株式会社の瀬町様を講師としてお招きし、情報モラル講座を行いました。インターネット上のトラブルやSNS被害の事例を踏まえ、情報社会で適切な行動を取るにはどうしたらよいかについて講演をしていただきました。



## 部活動結果報告

### ■バスケットボール部

#### 【島根県高等学校バスケットボール選手権大会】

##### ★男子

1回戦 島根中央 30ー80 松江南

##### ★女子

1回戦 島根中央・矢上・益田 58ー68 浜田

### ■写真部【島根県秋季コンクール】

河田 千鈴（川本中出身） 特選「喜び」

上田 美結（江津中出身）

特選「ひいおばあちゃんの空へ」

山本 唯楓（桜江中出身） 特選「巨人」

會下 大翔（川本中出身） 特選「再起への道」

※特選の四作品は島根県高校写真展に出品されます。左の写真が特選の作品です。これらの作品は2月7日～9日まで島根芸術文化センターグランドコートに展示される予定です。



「喜び」



「ひいおばあちゃんの空へ」



「巨人」



「再起への道」

# ぶっくん だより

2024年  
12月号

No.331



## かわもと図書館

電話 0855-72-0025 Fax 0855-72-1061

開館時間：9時～18時 土日9時～17時

休館日：火曜日・祝日・月末整理日・年末年始

### 1月の展示テーマ

#### 《一般書》

##### ▶新年事始め

2025年、色々な事にチャレンジしてみませんか。

##### ▶若い人に贈る読書のすすめ

成人・卒業など新たな一歩を踏み出すフレッシュなあなたにおすすめする本です。



#### 《児童書》

##### ▶おしょうがつ・せつぶん

おしょうがつ、干支やせつぶんの本を展示します。

##### ▶冬の本

雪や冬をテーマにした本を展示します。



#### 掲示板

### あそびのひろば&えほんのじかん

1月24日(金) 10:00～11:30

読み語り 移動図書館

場所 悠邑ふるさと会館 和室



## 作品募集!

図書館の本を使った作品展を開催します。  
かわもと図書館の本を参考にして作った手芸品、絵、写真などの作品を募集します。

**募集期間** 1月16日(木)～2月7日(金)

**展示期間** 2月13日(木)～2月24日(月)

**対象作品** かわもと図書館の本を参考にした作品(布小物、編み物、料理の写真など)

**展示場所** かわもと図書館

### 新着図書

#### 一般書

真珠王の娘 藤本ひとみ 著 講談社

富士山 平野啓一郎 著 新潮社刊

虚の伽藍 月村了衛 著 新潮社刊

架空犯 東野圭吾 著 幻冬舎

坂の中のまち 中島京子 著 文藝春秋

鎌倉駅徒歩8分、また明日 越智月子 著 幻冬舎

眠れない夜のために 千早茜 著 平凡社

#### 児童書

緑の葉っぱのパン

最上一平 文 北見葉胡 絵 新日本出版社

へびのニョロリンさん

富安陽子 文 長谷川義史 絵 童心社

こそあどの森のひみつの場所 岡田淳 作 理論社

ふみきりペンギン おくはらゆめ作・絵 あかね書房

ふしぎなはこ

イザベッラ・パリア 文 パオロ・プロイエッティ 絵  
おがわひとみ 訳 評論社

ライオンのくにのネズミ

さかとくみ雪 作 中央公論新社

あくたれラルフますますあくたれる

ジャック・ガントス 作 ニコール・ルーベル 絵  
こみやゆう 訳 出版ワークス

その他多数あります。

### 年末年始の休館日

12月28日(土)～1月5日(日)  
の間、休館いたします。

休館中の返却は、返却ポスト  
をご利用ください。

※返却ポストは悠邑ふるさと  
会館正面玄関にあります。





# 悠邑ふるさと会館催し物案内

## ラジオ深夜便のついで

### 観覧募集

**日時** 令和7年2月1日(土) 開場13:00 開演13:00 (終演予定16:00)

**会場** 悠邑ふるさと会館 大ホール

**観覧申込** 事前申し込みが必要です(入場無料)

※電話・郵便はがきでの受付はありません

右のQRコードからお申し込みください

**応募締切** 令和7年1月9日(木) 23時59分



申込はこちらから

詳しくはNHK松江放送局のホームページをご覧ください (<https://nhk.jp/matsue>)



## かわもとスポーツクラブ活動報告



### ▶ 川本少年剣友会

11月4日、邑南町元気館で開催された「田所剣道スポーツ少年団50周年記念邑南町剣道錬成大会」に出場しました。

県内外から集まった剣士たちと交流も深め有意義な1日となりました。



#### ●大会結果

団体高学年の部 3位  
個人中学年の部 3位  
今岡秀哉

### ▶ かわもとフットサルクラブ



11月10日、浜田市のフットサルやさか球技場で「第14回企業・職域対抗フットサル交流会」が開催されました。

この交流会に、かわもとフットサルクラブと役場青年部有志合同チームが参加しました。

フットサルクラブの小学生女子も大人に混じり出場し、良い動きをしていました。

### ▶ かわもとジュニアバレーボールクラブ

11月16日、奥出雲町民体育館で行われた「第1回奥出雲カップ」に出場しました。

普段対戦する機会の少ない奥



出雲地域や県外の強豪チームと試合ができ、良い経験となりました。

### ▶ 川本ミニバスケットボールクラブ

11月17日と23日に三原まちづくりセンターと川本西体育館で「第6回えごまカップ」を開催しました。

県内から男子は11チーム、女子は6チームの参加があり、熱戦が繰り広げられました。また、女子の部で川本ミニバスケットボールクラブは今期初勝利となりました。



### ▶ 川本中央スピリッツ

川本中央スピリッツ所属のKidsベースボールクラブは、11月9日、10日の両日、川本町民球場で開催された「第3回石東地区学童新人軟式野球大会」に出場しました。

また、11月23日には岡山県総社市で行われた「吉備路ベースボールクラシック」に出場しました。県外のチームと対戦し、良い経験となりました。



お知らせ

しまねジャンボ企業博覧会業界研究  
プレ合説」参加者募集！

【日時】12月26日（木）

10時30分～16時

【会場】くにびきメッセ「大展示場」  
及び「小ホール」

【対象者】（松江市学園南1丁目2-1）  
大学等に在学中の学生（全  
学年）、既卒3年以内の人、若年・一  
般求職者、保護者など

【内容】

「しまねで働く」と出会う！楽しい業  
会研究イベントを開催します。県内約  
150社の企業が大集合！私服参加O  
K！就活お役立ちコーナーや各種相談  
コーナーもあります。友人や保護者との  
参加も大歓迎です。詳細は「ジョブ  
カフェしまねサイト」を  
ご覧ください。



【申込先】事前申込不要  
（事前申込者には特典あ  
り）  
ジョブカフェしまね  
☎0120-67-4510

募集

小学生～高校生のための春休み  
海外研修交流事業参加者募集

（公財）国際青少年研修協会では、  
春休み海外研修交流事業の参加者を募  
集しています。海外生活を通して交流

広島県立三次高等技術専門学校  
訓練生募集

広島県立三次高等技術専門学校では、  
令和7年4月入校生を募集します。

【募集訓練科等】

◎自動車整備科（期間▽2年・高卒18歳  
以上30歳以下）  
◎溶接加工科（期間▽1年・50歳以下）  
◎建築科（期間▽1年・45歳以下）  
◎介護サービス科（期間▽6か月・年齢  
制限なし）

【応募受付期間】1月6日（月）～2  
月10日（月）必着

【選考日等】

選考日…2月27日（木）  
選考内容…数学・国語・面接  
合格発表…3月6日（木）

【訓練支援措置】一定の要件を満たす  
方は訓練期間中、雇用保険手当や給付  
金が支給されることがあります。最寄  
りのハローワークにご相談してくださ  
い。

【見学会】毎週水曜日13時30分から  
右記以外を希望の方は応相談  
三次市十日町南6-14-1

☎0824-62-3439

広島県立三次高等技術専門学校  
仕事体験入学参加者募集

広島県立三次高等技術専門学校では、  
入学をお考えの方を対象とした、仕事  
体験入学参加者を募集します。※見学  
のみも可

【募集訓練科】

◎自動車整備科…汎用エンジン組立体  
験…6人  
◎溶接加工科…バーベキューコンロ製  
作…6人

◎建築科…ミニ万能台製作…3人  
【実施日】1月25日（土）9時～11  
時30分

【募集期間】令和5年12月9日（月）  
～1月10日（金）先着順

【応募方法】電話、ホー  
ムページ  
三次市十日町南6-14-1

☎0824-62-3439



■11月号掲載の「第2回自衛隊奨学生  
（陸上・海上・航空）募集」の試験に  
つきましては、採用予定人数に達した  
ため試験を行いません。  
自衛隊島根地方協力本部 募集課  
松江市向島町134番10号  
☎0852-21-0015

◇交通事故・違反発生状況

広げよう 事故ゼロかわもとの 思いやり				
飲 酒	物 損	死傷者	人 身	
0 (0)	11 (14)	0 (0)	0 (0)	川本町
0 (0)	96 (92)	2 (1)	2 (1)	川本町 累計
0 (0)	29 (42)	1 (1)	1 (1)	郡内 月計

※（ ）内は前年同月数



# くらしの情報カレンダー

# 1月

※新型コロナウイルス感染症の状況により予定が変更となる場合があります。

日	月	火	水	木	金	土
29 悠休館日 悠休館日	30 悠休館日 悠休館日	31 悠休館日 悠休館日	1 悠休館日 悠休館日 元旦	2 悠休館日 悠休館日	3 悠休館日 悠休館日	4 悠休館日 悠休館日
ゴミ収集は 行いません 12/28～12/29			ゴミ収集は 行いません 1/1～1/5			
診 三上医院 波多野診療所	診 邑智病院 加藤病院	診 邑智病院 加藤病院	診 邑智病院 加藤病院	診 邑智病院 加藤病院	診 邑智病院 加藤病院	
5 悠休館日 悠休館日	6	7 悠休館日 悠休館日	8	9	10	11
		●カン・ビン・新聞・ 雑誌・段ボール・ 不燃ごみ(A地域)	あいさつの日 学:川本小・中学 校始業式 ●カン・ビン・新聞・ 雑誌・段ボール・ 不燃ごみ(B地域)	●ニュースポーツ体験 (午前:三原まちづく りセンター、午後: 川本西公民館) ●カン・ビン・新聞・ 雑誌・段ボール・不 燃ごみ(C地域) ●乳幼児相談・健康 相談 13:30～14:00 (川本西公民館)		川本町 消防出初め式
診 前眼科医院 大隈医院			診 三上医院 加藤病院			
12	13 悠休館日	14 悠休館日 悠休館日	15	16	17	18
●音楽座ミュージカ ルワークショップ	成人の日 教 川本町ふるさと かるた大会 (悠邑ふるさと会 館)		●乳幼児相談・健 康相談 11:00～11:30 (三原まちづくり センター)		●マイナンバーカード 時間外受取窓口 (要予約) 17:30～19:00 【最終受付18:50】	しまねふるさとフェ ア2025(広島市)
診 邑智病院 加藤病院	診 邑智病院 波多野診療所					
19 食育の日 しまね家庭の日	20	21 悠休館日 悠休館日	22	23	24	25
しまねふるさとフェア 2025(広島市) ●悠々名画シアター ●邑智クリーンセンター 直接搬入(一般家庭 ごみ) 9:00～16:00 ●Book cafe(三原 まちづくりセンター) 診 前眼科医院 河野医院			●教室&乳幼児 相談 10:00～11:30 (悠邑ふるさと会館)	●芋畑集会所 9:00～10:00 田窪自治会館 11:00～12:00		●坂町・川本町こ ども交流会 (大田市、飯南町)
26	27	28 悠休館日 悠休館日	29	30	31 悠休館日	
●坂町・川本町こ ども交流会 (大田市、飯南町)						
診 星ヶ丘クリニック 加藤病院						



17日のマイナンバーカード時間外受取窓口のご利用には、前日までに予約が必要です。

【予約・問】町民生活課 ☎72-0632

## 《12月の納税》

- ◆固定資産税
- ◆国民健康保険税
- ◆後期高齢者医療保険料

## 《1月の納税》

- ◆町県民税
- ◆国民健康保険税
- ◆後期高齢者医療保険料

※必ず納期限までに納めましょう。

- 健康相談・検診
- 悠邑ふるさと会館
- 三原まちづくりセンター
- すこやかセンター(社会福祉協議会)
- 子育てサポートセンター
- 学校
- 保育所
- 教育委員会
- 観光協会
- ドクターカー巡回
- マイナンバーカード窓口
- 休日診療情報 10:00～16:00  
(変更となる場合があります)
- 公民館
- 図書館

## ●ゴミ収集

- A地域(木路原・日の出・上新町・中新町・下新町・元町・本町・天神町・谷・市井原・長原・矢谷・芋畑・双葉・中倉・日向)
- B地域(因原・三大字・多田・久座仁・谷戸・三島・笹畑)
- C地域(西・八幡・三原・田窪・南佐木・親和・湯谷・三俣)

〔燃えるごみの収集日〕毎週火曜日・金曜日(町内全域)

〔容器包装 プラスチックの収集日〕毎週木曜日(町内全域)

〔ペットボトルの収集日〕毎月第1・3水曜日(町内全域)

〔容器包装 紙の収集日〕毎月第2・4水曜日(町内全域)



12/8 (日)  
第34回浜田ー益田間駅伝競走大会(しおかぜ駅伝)

第34回浜田ー益田間駅伝競走大会(しおかぜ駅伝)が、12月8日(日)に行われました。川本町チームは、中高校生が主体の若いチームで臨み、みんなが次の走者へ懸命に襷をつなぎ、全34チーム中18位でゴールしました。ご声援ありがとうございました。

## 奥羽場放浪記



奥羽場 朱里  
(教育委員会生涯学習課 社会教育係)

4月から広島県坂町に人事交流として派遣されている奥羽場です。坂町に派遣されてから半年以上が過ぎ振り返ってみると、あっという間に月日が経っていると感じます。夏も終わり、だんだんと寒くなってきました。私は寒いのがすごく苦手なので早く春になってくれないうかと思っております。

さて、坂町では11月17日(日)に第33回広島ベイマラソン大会が開催され、町内外から多くのランナーが集まり、大会は大盛況で終わることができました。

また、少し先のお話しになります。が、令和7年3月23日(日)に第14回坂町悠々健康ウォーキング大会を開催します。参加申込は12月より開始しておりますので、川本町からの多くの方々のご参加をお待ちしております。参加された方には当日、カキ雑炊もご準備しておりますので、坂町の力をぜひご賞味ください。

今後、坂町のイベント情報などについても発信していきます！



## 川本町ふるさと納税返礼品紹介

### みんなで勝負!かるた大会

「もういくつ寝るとお正月!」ということで、来年のお正月は家族や友人など、全員で“かるた大会”をしてみたいかでしょうか? 川本町ふるさと納税では、川本を舞台にした「川本町ふるさとかるた」を返礼品としてお届けしています。懐かしい場所等思い出しながらお正月を過ごしてみませんか?



申込はこちら



※ふるさと納税制度の規定により、川本町外にお住まいの方からのふるさと納税に対してのみ返礼品をお送りしています。

【問】川本町ふるさと納税お問い合わせ窓口 ☎74-2260 (OTO-LaVo)

## 川本町の人口

令和6年11月30日現在  
※( )は前月との増減

合計 2,989人  
(前年同期: 3,037人)  
男 1,421人 (+4人)  
女 1,568人 (±0人)  
うち65歳以上 1,325人  
うち15歳未満 277人  
(前月比 +4人) 世帯数 1,601戸

増	転入 15人	出生 0人	その他 0人
減	転出 7人	死亡 4人	その他 0人

※ 住民基本台帳を基にした、令和6年11月中の異動状況



いよいよ年末が近づいてきました。来年が皆様にとって幸多い1年となりますように! (かずま)